2020

Výroční zpráva

OBLASTNÍ CHARITA KLATOVY

WWW.CHARITAKT.CZ

ÚVODNÍ SLOVA PANÍ ŘEDITELKY

Drazí přátelé,

představuji Vám naši práci za loňský rok. Práce to nebyla jednoduchá.

V minulém roce se nám podařilo dokončit protipožární bezpečnostní systém v Domově pokojného stáří Naší Paní. Opravili jsme jednu stranu fasády Azylového domu pro matky s dětmi, kterou zdobí obraz patronky sv. Zdislavy. Zakoupili jsme jedno starší auto pro pečovatelskou službu. Na zahradu Domova pokojného stáří byla umístěna socha P. Marie z místního kostela, jež nám přinesla radost a pokojnou atmosféru.

Nepřestávám děkovat Bohu a lidem okolo sebe za jejich nasazení a obětavost, kterou projevili v době, kdy nás zasáhla pandemie. Jsem moc ráda, že jsem na jedné lodi s podobně smýšlejícími lidmi, jež se ukázali jako velcí bojovníci s velkým srdcem a touhou pomoci tam, kde je potřeba. Děkuji všem, kteří neztráceli naději a dokázali rozdávat radost a pokoj kolem sebe. Děkuji, že jsem byla svědkem každodenních zázraků a doteků dobra. Každá pomocná ruka, každá ušitá rouška, každý úsměv byl malý zázrak všedních dní. Děkuji všem, kteří nás podporovali jakýmkoli způsobem.

Otevřete si naši výroční zprávu a přečtěte si vše o službách a pomoci, kterou nabízíme. Přeji Vám, abyste byli svědky zázraků a doteků nebe na zemi jako jsme svědky my, u nás v charitě.

S úctou

Lucie Švehlová, ředitelka Oblastní charity Klatovy

PODĚKOVÁNÍ ZA ROK 2020

Hodně práce za málo peněz. Tak by se dala popsat Vaše obětavá služba v charitních službách. Pandemie, která nás všechny určitým způsobem oslabuje, na Vaše nasazení klade větší nároky.

S opravdovou vděčností Vám všem za Váš postoj děkuji a rád Vás všechny předkládám v modlitbě.

P. Jaroslav Hůlle, okrskový vikář

Na prahu věčnosti nám nezůstane to, co jsme si vydělali, ale to, co jsme rozdali.

(Tweet papeže Františka z 20. 1. 2019)

OBLASTNÍ CHARITA KLATOVY

Název organizace: Oblastní charita Klatovy

Právní status: církevní právnická osoba

Zřizovatel:

Biskupství plzeňské

Nám. Republiky 35

301 14 Plzeň

Sídlo organizace:

Měchurova 317

339 01 Klatovy

Kontaktní adresa:

Václavská 12

339 01 Klatovy

IČO:

663 88 830

Číslo účtu:

9784380267/0100

127348442/0300

Kontakt:

376 340 111

Internetové stránky:

www.charitakt.cz

Datová schránka:

i946xss

Ředitelka:

Mgr. Lucie Švehlová

e-mail: lucie.svehlova@klatovy.charita.cz

CHARITNÍ OŠETŘOVATELSKÁ SLUŽBA

POSLÁNÍ:

Umožnit klientům setrvání ve vlastním domácím prostředí i přes zdravotní handicap.

CÍL SLUŽBY:

Odborné zdravotní ošetření a komplexní ošetřovatelská péče přímo v rodinách a bytech nemocných. Je poskytována na základě doporučení praktického nebo ošetřujícího lékaře při propuštění z nemocnice. Služba je hrazena zdravotní pojišťovnou, 7 dní v týdnu – závisí na zdravotním stavu nemocného. Služba je poskytována v Klatovech a okolí, do vzdálenosti cca 25 km od Klatov.

CÍLOVÁ SKUPINA:

Nemocní jakéhokoli věku, kteří nepotřebují akutní lékařské ošetření a mohou být ošetřováni v domácím prostředí.

Nejčastějšími zdravotními úkony jsou příprava a podávání léků (včetně aplikace injekcí a inzulínu), dohled nad zdravotním stavem, převazy ran, odběry krve a biologického materiálu, aplikace infuzí a enterální výživy, aplikace oxygenoterapie, měření fyziologických funkcí, péče o stomie, péče o permanentní katetry, ošetřovatelská rehabilitace, speciální výkony apod.

Naše péče je po domluvě komplexně zajištěna ve spolupráci s půjčovnou kompenzačních pomůcek, s pečovatelskou službou, ev. osobní asistencí.

Poskytujeme také obecnou domácí hospicovou péči.

CHARITNÍ OŠETŘOVATELSKÁ SLUŽBA

vrchní sestra: Šárka Ráthová, DiS.

adresa: Václavská 12, 339 01 Klatovy

telefon: 376 340 144, 731 433 086

e-mail: chos@klatovy.charita.cz

Počet pracovníků: 6

Počet uživatelů: 233

Počet hospicových klientů: 5

CHARITNÍ PEČOVATELSKÁ SLUŽBA

POSLÁNÍ:

Podpora a pomoc uživatelům prostřednictvím nabízených pečovatelských úkonů, a to v takové míře, aby uživatel mohl co nejdéle setrvat ve svém domově a nemusel přerušit vztahy s nejbližšími a zůstal tak co nejdéle součástí svého místního společenství.

CÍL SLUŽBY:

Uspokojení základních potřeb, aktivizace uživatele za účelem udržení nebo zlepšení soběstačnosti a samostatnosti v základních životních dovednostech a důstojné dožití ve svém domě.

CÍLOVÁ SKUPINA:

Služba je poskytována osobám starším 18 let, které mají sníženou soběstačnost z důvodu věku, zdravotního postižení (tělesného, mentálního, duševního, smyslového nebo kombinovaného) a jiného zdravotního postižení a potřebují pomoc jiné fyzické osoby. Pečovatelská služba je poskytována také osobám starším 18 let, které se ocitly v dočasně těžké zdravotní situaci a potřebují krátkodobou pomoc druhé fyzické osoby.

Pečovatelská služba je poskytována přímo v domácnostech uživatelů v pracovní době, od pondělí do pátku od 7:00 do 15:30 hodin.

Po domluvě s uživatelem lze pracovní dobu operativně upravit.

CHARITNÍ PEČOVATELSKÁ SLUŽBA

vedoucí služby: Bc. Vendula Edlová, DiS.

adresa: Václavská 12, 339 01 Klatovy

telefon: 376 340 143, 731 433 049

e-mail: chps@klatovy.charita.cz

Počet pracovníků: 18

Počet uživatelů: 314

Středisko CHPS Plánice

kontaktní osoba – Alina Votýpková
tel: 731 433 087
adresa: Náměstí 180, 340 34 Plánice
email: chpsplanice@klatovy.charita.cz
počet pracovníků: 3
počet uživatelů: 50

město Plánice **obec Číhaň**

Spádová oblast - Plánice, Křižovice, Kvasetice, Lovčice, Mlynářovice, Nová Plánice, Pohoří, Štipoklasy, Vracov, Zbyslav, Zdebořice, Habartice, Kvaslice, Vítkovice, Nicov, Číhaň, Nový Dvůr, Plánička, Mlýnské Struhadlo, Újezd u Plánice, Skránčice, Vlčnov, Zborovy, Kocourov, Bližanovy, Hnačov, Myslovice, Kroměždice, Bystré, Pečetín, Zavlekov, Plichtice, Mladice

Středisko CHPS Chudenice

kontaktní osoba – Marie Skřivanová
tel: 731 433 088
adresa: Kvapilova 215, 339 01 Chudenice
e-mail: chpschudenice@klatovy.charita.cz
počet pracovníků: 2
počet uživatelů: 38

obec Poleň

obec Křenice

městys Chudenice **obec Biřkov a obec Ježovy**

Spádová oblast - Chudenice, Bezpravovice, Býšov, Lučice, Slatina, Ježovy, Chlumská, Trnčí, Biřkov, Zderaz, Křenice, Kámen, Přetín, Poleň, Poleňka, Pušperk, Zdeslav, Mlýnec, Rudoltice, Vílov, Černíkov.

Středisko CHPS Měčín

kontaktní osoba – Ivana Ryšavá

adresa: Němčice 53, 339 01 Klatovy

tel: 731 433 043

e-mail: chpsmecin@klatovy.charita.cz

počet pracovníků: 1

počet uživatelů: 26

město Měčín **městys Žinkovy** **obec Předslav**

Spádová oblast - Měčín, Bíluky, Hráz, Nedanice, Nedaničky, Osobovy, Petrovice, Radkovice, Třebýcina, Předslav, Hůrka, Makov, Měcholupy, Němčice, Petrovičky, Třebíšov, Vlčí, Kbel, Malinec, Mečkov, Nová Ves, Žinkovv. Babice. Úiezdec. Otín. Makalovv. Domažličkv.

Středisko CHPS Švihov

kontaktní osoba – Yvona Huzová

adresa: V Zahrádkách 411, 340 12 Švihov

tel: 731 433 089

e-mail: chpssvihov@klatovy.charita.cz

počet pracovníků: 2

počet uživatelů: 46

město Švihov **obec Nezdice** **obec Vřeskovice** **obec Dolany** **a obec Mezihoří**

Spádová oblast - Švihov, Jíno, Kaliště, Kamýk, Kokšín, Lhovice, Stropčice, Těšnice, Třebýcinka, Vosí, Dolany, Balkovy, Komošín, Malechov, Řakom, Sekrýt, Svrčovec, Výrov, Borovy, Vřeskovice, Mezihoří, Červené Poříčí, Andělice, Bezděkov, Mstice, Nezdice.

Středisko CHPS Klatovy

kontaktní osoba:
Jana Beštová - Michalová
adresa: Václavská 12, 339 01 Klatovy
tel. 731 433 528
e-mail: chpsklatovy@klatovy.charita.cz
počet pracovníků: 6
počet uživatelů: 75

město Klatovy **obec Obytce** **obec Bolešiny**

Spádová oblast – Klatovy, Luby, Sobětice, Čínov, Pihovice, Chaloupky, Štěpánovice, Tajanov, Beňovy, Točník, Dehtín, Vícenice, Tupadly, Drslavice, Věckovice, Koryta, Tětětice, Kal, Kosmáčov, Lažánky, Kydliny, Bolešiny, Slavošovice, Ostřetice, Újezdec, Mochtín, Nový Čestín, Lhůta, Těšetiny, Obytce, Hoštice, Hoštičky, Srbice, Křištín, Střeziměř, Dobrá Voda, Chlistov.

Středisko CHPS Strážov

kontaktní osoba – Lenka Slouková
adresa: Strážov 216,
340 21 Janovice nad Úhlavou
tel. 734 783 893
e-mail: chpsstrazov@klatovy.charita.cz
počet pracovníků: 1
počet uživatelů: 8

město Strážov

Spádová oblast - Strážov, Brtí, České Hamry, Horní Němčice, Javoříčko, Kněžice, Krotějov, Lukavice, Mladotice, Opálka, Rovná, Splž, Víteň, Záhorčice, Lehom, Božtěšice, Běšiny, Hořákov, Kozí, Rajské, Úloh, Vrhaveč, Malá Víska, Radinovy, Neznašovy, Dešenice, Děpoltice, Datelov, Divišovice, Městiště, Žížnětice, Oldřichovice.

Středisko CHPS
Janovice nad Úhlavou

kontaktní osoba: Libuše Kurcová

adresa: Harantova 132, 340 21
Janovice nad Úhlavou

tel: 731 433 047

e-mail: chpsjanovice@klatovy.charita.cz

počet pracovníků: 3

počet uživatelů: 71

Město Janovice nad Úhlavou **obec Týnec** **obec Dlažov** **obec Klenová**

obec Bezděkov a obec Javor

Spádová oblast - Janovice nad Úhlavou, Dolní Lhota, Dubová Lhota, Hvízdalka, Ondřejovice, Petrovice nad Úhlavou, Plešiny, Rohozno, Spůle, Vacovy, Veselí, Klenová, Týnec, Horní Lhota, Loreta, Rozpáralka, Běhařov, Úborsko, Dlažov, Miletice, Soustov, Novákovice, Javor, Loučany, Bezděkov, Poborovice, Vítaná, Lomec, Pocinovice.

SHRNUTÍ PRŮBĚHU ROKU V CHPS

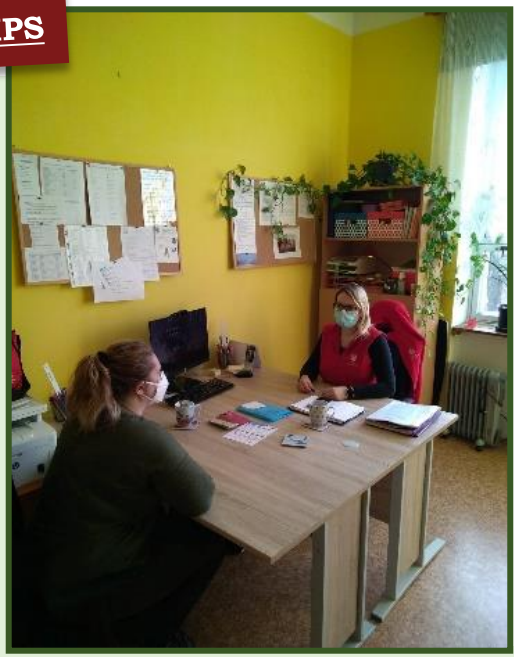

V roce 2020 absolvovaly pracovnice kurz zážitkové první pomoci. Jednalo se o praktický nácvik chování v různých situací (nasimulovaná dopravní nehoda, zásah elektrickým proudem, napadení třetí osoby).

Vyměnili jsme poslední zastaralé PC vybavení středisek a zajistili nové telefony**.** Zakoupili jsme nový nábytek pro kancelář střediska v Chudenicích (psací stoly a zásuvkové kontejnery). Na středisku v Klatovech jsme zrealizovali propojení kanceláře a místnosti se zázemím pro pracovnice. Pracovnicím jsme pořídili charitní služební tašky a nepromokavé bundy. S finančním přispěním Výboru dobré vůle – Nadace Olgy Havlové jsme pořídili termoobaly s jídlonosiči, které zdarma poskytujeme našim uživatelům, jež využívají dovoz oběda. V rámci získaných finančních prostředků od města Janovice nad Úhlavou jsme zakoupili automobil Fiat Panda, který bude využíván k péči o občany tohoto města. Všech 16 služebních automobilů jsme vybavili hasicími přístroji a kompresory. Pro snazší nastupování a vystupování našich uživatelů z aut jsme zakoupili otočné sedáky.

V roce 2020 došlo k přestěhování kanceláře střediska Strážov ze strážovské fary do prostor bývalého zdravotního střediska. Děkujeme Městysu Strážov za bezúplatně pronajaté prostory. Rok 2020 byl v mnoha věcech zcela jiný. Pandemie Covid-19 ovlivnila, jak naše soukromé životy, tak ve velké míře také pracovní postupy a nasazení. V tomto roce pracovnice vykonaly 11.931 návštěv a předaly 31.901 obědů. Jsme velice rády, že jsme mohly po individuální domluvě pomoci všem, kteří se na nás obrátili.

V tomto roce se více než kdy jindy ukázalo, jak důležitá je spolupráce s městskými a obecními úřady, v jejichž oblasti působí naše služba. Když jsme byly požádány, rády jsme pomohly s informovaností a předáním ochranných pomůcek občanům. Spoluprací a sdílením informací se podařilo pomoci všude, kde bylo zapotřebí. Děkujeme a velice si vážíme podpory ze strany měst a obcí (finanční, materiálové, morální). Bez jejich pomoci by bylo vše mnohem těžší.

Děkujeme všem pracovnicím za jejich pracovní nasazení, klidný přístup, se kterým zvládají veškeré povinnosti. Vážíme si jejich rozumného přístupu a empatie při péči o naše uživatele. Děkujeme za jejich disciplinovanost, se kterou zvládají dodržování vládních nařízení a chrání tak sebe i naše uživatele.

OSOBNÍ ASISTENCE

POSLÁNÍ:

Prostřednictvím individuální pomoci osobního asistenta umožnit osobám se zdravotním postižením zvládnout žít běžným způsobem aktivní a plnohodnotný život ve svém přirozeném sociálním prostředí.

CÍL SLUŽBY:

Předcházet či zamezit sociálnímu vyloučení, rozvíjet nebo zachovávat schopnosti a dovednosti osob, aby mohly žít ve svém přirozeném prostředí, oddálit pobytovou péči v případě, že bude v budoucnu nutná a samostatné uplatnění práv, oprávněných zájmů.

CÍLOVÁ SKUPINA:

Služba je určena pro osoby se zdravotním postižením, tělesným postižením, kombinovaným postižením a osoby s jiným zdravotním postižením.

Osobní asistence není omezena věkem. Poskytuje se denně, nepřetržitě, dle potřeb klienta. Rozsah služby si klient určuje a koordinuje v rámci asistenčních hodin sám, není-li toho schopen v plném rozsahu, podílí se na vedení osobního asistenta zákonný zástupce nebo klientem určená osoba.

OSOBNÍ ASISTENCE

vedoucí služby: Bc. Hana Rašková, DiS.

adresa: Náměstí Míru 63, 339 01 Klatovy

telefon: 731 433 082

e-mail: hana.raskova@klatovy.charita.cz

Počet pracovníků: 7 a 5 na DPP

Počet uživatelů: 19

SOCIÁLNÍ PORADNA

POSLÁNÍ:

Sociální poradna poskytuje odbornou pomoc, podporu a poradenství při aktivním řešení tíživé sociální situace. Zejména rodinám, seniorům, osobám oslabeným zdravotním postižením nebo osobám ze znevýhodněného prostředí. Usiluje o zvýšení jejich informovanosti a samostatnosti.

CÍL SLUŽBY:

Poskytujeme odbornou pomoc a podporu při aktivním řešení nepříznivé sociální situace, ve které se uživatelé ocitli. Sociální poradna je nezávislé místo - bezplatné, nestranné a diskrétní pomoci.

CÍLOVÁ SKUPINA:

Cílovou skupinu tvoří osoby, které se ocitly v nepříznivé sociální situaci. Jedná se o rodiny s dětmi, seniory, osoby oslabené zdravotním postižením, osoby bez přístřeší a osoby, které vedou rizikový způsob života.

SOCIÁLNÍ PORADNA

vedoucí služby:
Hana Rážová, DiS. do 30. 11. 2020
Bc. Klára Bínová, DiS. od 1. 12. 2020

adresa: Náměstí Míru 63, 339 01 Klatovy

telefon: 731 433 044

e-mail: poradna@klatovy.charita.cz

Počet pracovníků: 2

Počet uživatelů: 213

SHRNUTÍ PRŮBĚHU ROKU NA SOCIÁLNÍ PORADNĚ

Činnost sociální poradny je různorodá a týká se každého, kdo se ocitl v nečekané krizové situaci. V roce 2020 jsme podali pomocnou ruku 213 uživatelům. Nejčastěji se jednalo o pomoc při vysvětlení obsahu písemností, sepisování návrhů k soudu vyplňování formulářů na příslušné instituce spojené s případným doprovodem. Dále byla poskytnuta podpora při hledání zaměstnání a bydlení. Více jak polovině uživatelům byla poskytnuta potravinová a materiální pomoc pro překlenutí nepříznivé sociální situace. Díky terénní práci se nám podařilo navázat spolupráci s uživateli v jejich přirozeném prostředí.

DOMOV POKOJNÉHO STÁŘÍ NAŠÍ PANÍ

POSLÁNÍ:

Poskytnout potřebnou péči, ubytování a umožnit seniorům, kteří nemohou nadále zůstávat ve svém domácím prostředí, plnohodnotný, důstojný a aktivní život včetně důstojného závěru života v prostředí co nejvíce připomínajícím jejich domov.

CÍL SLUŽBY:

Poskytnutí ubytování v prostředí vhodném pro uživatele, zajištění celodenní stravy, kvalitní ošetřovatelské i zdravotní péče, nabídka aktivního využití volného času, uspokojení duchovních potřeb věřících uživatelů, zprostředkování kontaktu se společenským prostředím. Snahou je zabránit odtržení uživatelů od společenského života, zajistit pomoc při uplatňování práv, oprávněných zájmů při obstarávání osobních záležitostí, udržení vztahů s rodinou a přáteli, individuální přístup.

Zdravotnická péče je zajištěna praktickými i odbornými lékaři, kteří dochází do našeho zařízení podle potřeb uživatelů. Ošetřovatelský personál je přítomen 24 hodin denně. Uživatelé mají možnost využívat služeb pedikúry, masáže a kadeřnice přímo v domově.

CÍLOVÁ SKUPINA:

Senioři starší 60 let, kteří pro trvalou změnu svého zdravotního stavu a s tím spojené snížení soběstačnosti potřebují komplexní péči, která nemůže být zajištěna v domácím prostředí.

DOMOV POKOJNÉHO STÁŘÍ NAŠÍ PANÍ

vedoucí služby: Lenka Bauerová

adresa: Václavská 12, 339 01 Klatovy

telefon: 731 433 083, 376 340 111

e-mail: lenka.bauerova@klatovy.charita.cz

Počet pracovníků: 25

Počet uživatelů: 37

SHRNUTÍ PRŮBĚHU ROKU V DPS

V domově jsme v tomto roce pečovali celkem o 37 klientů.

Vzhledem k protiepidemickým opatřením jsme museli omezit kulturní a společenské akce domova. V době, kdy byly zakázány návštěvy, jsme využívali k videohovorům s příbuznými tablet, který jsme získali pro naše klienty v rámci projektu Tablet od srdce.

V uplynulém roce nás dvakrát do našeho domova přišel navštívit emeritní biskup mons. František Radkovský. Konala se masopustní veselice. V dubnu a v květnu jsme vyhlásili akci „Kvítí pro radost“ a dobrovolníci nosili do domova kytičky pro radost našim klientům.

Klienti shlédli společně s dětmi z Budíku výstavu karafiátů a na klatovskou pouť vystoupila v našem domově skupina Epes band. Naše arteterapeutka pravidelně peče po celý rok klientům různé dobroty za vydatné pomoci klientky DPS pí. F. Ani o pouti tomu nebylo jinak. S pomocí dobrovolnice pí. T. jim to šlo lépe od ruky, a tak nechyběly poctivé pouťové koláče.

Volný čas jsme klientům zpříjemnili hrou na kytaru. V příznivém počasí chodili klienti na procházky do parku a na zahradu. Také nás několikrát navštívila fenka Ary.

Ani letos nevynechali svou návštěvu sv. Mikuláš s doprovodem. Naši klienti dostali nadílku. V předvánoční čas zapojila arteterapeutka do pečení mnohem více klientů. Vůně perníčků a cukroví se linula přes celý domov. Konec roku a začátek nového oslavili naši klienti v menších skupinkách.

DOMOV SV. ZDISLAVY PRO MATKY S DĚTMI V TÍSNI

POSLÁNÍ:

Poskytnout bezpečné útočiště ženám s dětmi a těhotným ženám v jejich tíživé životní situaci spojené se ztrátou bydlení. Naším cílem je zvýšit aktivitu uživatelek, zapojit je do řešení vzniklé situace a prostřednictvím ubytování a poradenství je podpořit při osamostatňování se a začleňování zpět do společnosti.

CÍL SLUŽBY:

Stabilizace uživatelky, zajištění osobních dokladů a důležitých dokumentů, vyřízení sociálních dávek a jiných nároků, osvojení si dovedností v oblasti hospodaření s financemi, řešení dluhové problematiky, nalezení pracovního uplatnění, osvojení si dovedností v oblasti péče o domácnost a v oblasti péče o děti, zajištění zdravotní péče, znovunavázání a udržení funkčních vztahů s rodinou, funkčních sociálních vazeb, udržení kontaktu s přirozeným prostředím a nalezení vhodného navazujícího bydlení.

CÍLOVÁ SKUPINA:

Ženy s dětmi a těhotné ženy, které se staly oběťmi domácího násilí, trestné činnosti a obchodu s lidmi, osobami bez přístřeší, osobami v krizi, osobami žijícími v sociálně vyloučených komunitách, osobami, které vedou rizikový způsob života nebo jsou tímto způsobem života ohroženy a etnickým menšinám.

DOMOV SV. ZDISLAVY PRO MATKY S DĚTMI V TÍSNI

vedoucí služby: Martina Blažková, DiS.

adresa: Měchurova 317, 339 01 Klatovy II.

telefon: 731 433 085, 376 323 210

e-mail: martina.blazkova@klatovy.charita.cz

Počet pracovníků: 6

SHRNUTÍ PRŮBĚHU ROKU V DMD

Letošní rok se nám povedlo provést opravu jedné strany fasády našeho zařízení.
Pomohli nám v tom:

- Pan Jiří Zavřel, který v září 2020 uspořádal v Mercandinových sadech v Klatovech akci Chariťák, jejíž cílem bylo podpořit výběr finančních prostředků od veřejnosti právě na opravu fasády.

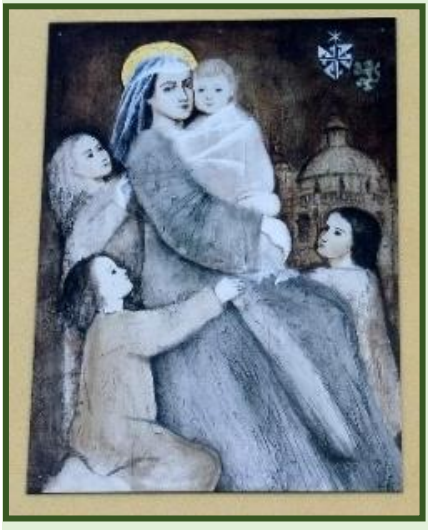

- Firma ALFA SOFTWARE Klatovy, která naše zařízení dlouhodobě finančně podporuje a v květnu 2020 pro nás uspořádala on-line sbírku, do které se zapojilo velké množství jejich zákazníků. Částku, kterou se podařilo vybrat, firma ALFA Software jako tradičně zdvojnásobila.
- Firma ZKD Sušice a její zákazníci, kteří prostřednictvím akce Pro Dobrou věc též přispěli na opravu fasády.
- Nadační fond Andrey Verešové.
- Další fyzické osoby, které poskytly finanční prostředky na opravu fasády.

Rekonstrukci provedla místní klatovská stavební firma Frančík. Fasádu zdobí obraz sv. Zdislavy z Lemberka – české šlechtičny a zakladatelky klášterů a špitálů.

Díky nadaci Výbor dobré vůle Olgy Havlové jsme také pořídili do našeho zařízení dvě nové pračky a jeden elektrický sporák.

Volnočasové aktivity jsme byli nuceni v tomto roce výrazně omezit a to v důsledku trvání pandemie Covidu-19. Přesto našly maminky a děti rozptýlení u některých činností, které bylo možné realizovat individuálně nebo na zahradě. Velký zájem byl o společné pečení, zpívání při kytaře, trhání třešní, vyrábění apod. I letos navštívil naše děti Mikuláš a maminky i děti našly pod charitním vánočním stromečkem spoustu dárků od našich dárců. Ještě před pandemií si děti užily masopustní veselí.

NÍZKOPRAHOVÉ KLUBY PRO DĚTI A MLÁDEŽ CHAPADLO A BUDÍK

POSLÁNÍ:

Našim posláním je nabídnout dospívající mládeži ohrožené společensky nežádoucími jevy bezpečné prostředí pro aktivní trávení volného času. Součástí služby je poradenství, které podporuje změny v životním stylu mládeže a usnadňuje zapojení do běžného života vrstevníků.

CÍL SLUŽBY:

Vytvořit bezpečné prostředí pro mládež s nabídkou aktivního trávení volného času a snížit tím dopad rizik trávení volného času na ulici. Pomoci uživatelům přijmout odpovědnost za své rozhodnutí a osvojit si návyky a principy společensky přijatelného životního stylu. Poskytnout individuální poradenství, které by aktivizovalo uživatele při samostatném řešení životní situace.

CÍLOVÁ SKUPINA:

Děti a mládež ve věku od 6 do 26 let ohrožené společensky nežádoucími jevy, osoby žijící v sociálně vyloučených komunitách, osoby, které vedou rizikový způsob života nebo jsou tímto způsobem života ohroženy, etnické menšiny, osoby do 26 let věku opouštějící školská zařízení pro výkon ústavní péče.

NÍZKOPRAHOVÉ KLUBY PRO DĚTI A MLÁDEŽ CHAPADLO A BUDÍK

vedoucí služby: Bc. Roman Gruber

adresa: Chapadlo – Divadelní 148, 339 01 Klatovy

Budík – Gorkého 40, 339 01 Klatovy

telefon: 376 383 133

e-mail: roman.gruber@klatovy.charita.cz

chapadlo@klatovy.charita.cz

budik@klatovy.charita.cz

Počet pracovníků: 7

Počet uživatelů: 148

SHRNUTÍ PRŮBĚHU ROKU V NÍZKOPRAHOVÝCH KLUBECH

Pracovníci klubu uspořádali v parku preventivní akci „Řekni drogám ne“ pro žáky posledních ročníků ZŠ.

V klubu proběhly různé besedy, pořádali jsme masopust, sportovní turnaje, proběhly různé výtvarné a rukodělné aktivity, pěstování na klubové zahrádce, průběžně fungoval fotokroužek. V klubu Chapadlo proběhl výlet do Železné Rudy. Klienti z Budíku se podívali do chráněné dílny v Domažlicích a zúčastnili se vícedenního pobytu v Sušici.

CHARITNÍ ŠATNÍK

V charitním šatníku propojujeme potřeby lidí, kteří jsou v těžké životní situaci s ochotou těch, kteří mohou oblečení a potřebné věci darovat. Sloužíme i pro širokou veřejnost a jsme velmi vděčni za každý příspěvek, který pomáhá s provozem naší služby.

Vedoucí:
Vladimíra Flaxová
Tel: 731 433 767
Adresa: Komenského 6, Klatovy 339 01

PŮJČOVNA KOMPENZAČNÍCH POMŮCEK

V roce 2020 došlo k personálním změnám. Do vedoucí funkce nastoupila Mgr. Stanislava Majerová. Byla zakoupena nová elektrická postel, chodítka určená k rehabilitaci, mini rotopedy a pevné hrazdy k lůžku. V roce 2021 plánujeme rozšíření skladovacího prostoru.

Vedoucí:
Ing. Šárka Vlnasová – do 31. srpna 2020
Mgr. Stanislava Majerová – od 1. září 2020
Tel: 603 280 103
Adresa - Václavská 12, Klatovy 339 01

MATERIÁLNÍ A POTRAVINOVÁ POMOC (FEAD)

Ministerstvo práce a sociálních věcí zajišťuje finanční prostředky z Fondu evropské pomoci nejchudším osobám. Distribucí této pomoci jsme podpořili asi sto osob.

POMÁHÁME SI

V roce 2020 se konala Potravinová sbírka pouze v listopadu. Celkem se vybralo 954 kg potravin a 300 kg drogerie.

V průběhu celého roku 2020 jsme také pravidelně dostávali pomoc od místních supermarketů Albert a Tesco, od nich se vybralo celkem 2250 kg potravin a 133 kg drogerie. Za uplynulý rok jsme pomohli celkem 250 lidem v nouzi, klientům našich služeb a dalším potřebným. Děkujeme všem dárcům, kteří nakoupili pro lidi v nouzi.

POTRAVINOVÁ SBÍRKA

V naší organizaci využijeme dobrovolníky především k těmto činnostem:

- doprovod na vycházky,
- společník u lůžka našich uživatelů, kteří vlivem své nemoci a stáří tráví většinu dne na svém pokoji
- na hraní společenských her s uživateli, při četbě knih, denního tisku,
- pomocník při dopoledních aktivizačních činnostech,
- pomocník na zahradě a při péči o květiny v domově pro seniory,
- pomoc s úpravou darovaného oblečení pro charitní šatník,
- pomoc při výdeji oblečení potřebným,
- pomoc při doučování dětí v azylovém domě a v nízkoprahových klubech.

V roce 2021 plánujeme otevření komunitního centra, takže budeme potřebovat podporu dobrovolníků i tam.

DOBROVOLNICTVÍ

Pokud máte zájem o dobrovolnictví v naší organizaci, kontaktujte nás na telefonních číslech 604 596 015, 376 340 118 nebo na e-mailu: jitka.ruzickova@klatovy.charita.cz

Činnost dobrovolníků je pro naši organizaci velmi potřebná, velice si vážíme všech, kteří nám věnují svůj volný čas. **Dobrovolníci, děkujeme!**

POMÁHÁME SI

TŘÍKRÁLOVÁ SBÍRKA 2020

V rámci Tříkrálové sbírky se na Klatovsku v roce 2020 vybrala částka 799 429 Kč. Všem děkujeme.

koordinátorka Tříkrálové sbírky:

Miroslava Tomšíková – 732 775 868

miroslava.tomsikova@klatovy.charita.cz

CHARITNÍ PLES

8. 2. 2020

Jsme nesmírně rádi, že jsme mohli v roce 2020 započít novou tradici Oblastní charity Klatovy, a tou je Charitní ples. Účast byla velmi hojná. Zaměstnanci, jejich rodiny, klienti, dobrovolníci, přátelé charity a další se sešli v sále Střední školy zemědělské a potravinářské v Klatovech. V průběhu večera se mohli seznámit s jednotlivými službami, které si pro ně připravily prezentace a krátké scénky. Také si mohli prohlédnout výrobky našich nízkoprahových klubů Chapadlo a Budík a za drobný příspěvek si je odnést domů. Zaměstnankyně charity si připravily Štěstíčko, takže nikdo neodešel domů s prázdnou. K tanci a poslechu hrála skupina Memento. Už teď se těšíme na další ples.

PŘÍBĚHY Z NAŠÍ CHARITY

CHARITNÍ OŠETŘOVATESLKÁ SLUŽBA

Chtěla bych Vám sdělit zkušenost, že spolupracuje-li pacient a jeho rodina, není třeba se smrti bát.
V polovině června jsme přijali do naší hospicové péče paní, které byl diagnostikován koncem května tumor pankreatu. Paní vyhledala lékaře z důvodu úporného zvracení. Naším úkolem bylo zklidnění situace v rodině a pomoc při zvládání fyzických a psychických obtíží pacientky v závěru jejího života. V průběhu času jsme aplikovali infuze a injekce na zmírnění bolestí a zvracení. V posledních 14 dnech života jsme paní umožnili návštěvu své milované chaty zapůjčením invalidního vozíku, z důvodu stále se zhoršujícího zdravotního stavu jsme poskytli polohovací lůžko. Na přání pacientky rodina vyřídila majetkové poměry a povolali jsme duchovního k rozhovoru. Při rozpravě přišla řeč i na církevní svatbu, kterou paní neměla. Následující den byl povolán německy mluvící kněz (manžel byl Němec) a v rodinném kruhu proběhl církevní svatební obřad. Další den se zdravotní stav pacientky prudce zhoršil, dostala horečku, zvracela a sílily bolesti. V neděli, 2. srpna za přítomnosti rodinných příslušníků a sloužící zdravotní sestřičky, paní v klidu a smířená zemřela.
Tímto děkuji za spolupráci všech zúčastněných charitních služeb, perfektní spolupráci rodiny, duchovních a v neposlední řadě lékařům.

Šárka Ráthová, DiS., vedoucí služby

CHARITNÍ PEČOVATELSKÁ SLUŽBA

Často, když někomu řeknu, že pracuji v pečovatelské službě, se mi dotyčný zeptá: „Aha, tak to rozvážíte obědy?“ Ale zajišťování stravy uživatelům není jedinou činností pečovatelek. Neznalost, co vše obsahuje práce pečovatelek, mě přivádí na otázku: „O čem opravdu je pečovatelská služba?“ O porozumění, ochotě, trpělivosti, laskavosti, lidskosti, empatii, odbornosti, pohotovosti, respektu, zachování důstojnosti, … Ráda bych se s Vámi podělila o jeden den v terénu, který Vám trochu napoví, o čem to všechno je. Moje práce začíná ráno před sedmou hodinou. Sejdeme se všechny v kanceláři, povíme si, co je nového u uživatelů, připravíme si koše s jídlonosiči a vyrazíme

pro auta. Po naložení košů se rozjíždíme na ranní péče. Většinou se jedná o hygieny a úklidy. Jedna z nás odveze koše do jídelny, kde nám je mezitím naplní a připraví k vyzvednutí. Já dnes začínám u pana a paní M. Jedu ještě s kolegyní. Jedná se o manželský pár, kterému zajišťujeme péči již několik let. Jsme pro ně budíčkem. Čekají vždy v posteli do chvíle, než otevřeme dveře a zvoláme: „Dobré ráno!“

Já dnes pomáhám panu M. a paní M. s hygienou. Kolegyně prozatím začne s úklidem. Při koupání si s panem M. povídáme o počasí, starých časech, často vzpomíná, jak jezdíval s manželkou na výlety po celé republice. Po hygieně se odebere pan M. do kuchyně, která je již vytřená, aby mohl připravovat snídani pro sebe a manželku. Já doprovodím paní M. s chodítkem do koupelny, kde jí asistuji při sprchování. Jednou mi řekla, že jsem její anděl strážný, protože ji nenechám padnout. Po hygieně jí pomohu se obléci. Přesunu ji křeslo do kuchyně, kde na ni již čeká její manžel se snídaní. Umyji sprchový kout a začnu pomáhat kolegyni s úklidem. Ještě utřít prach, vyluxovat, vytřít koupelnu a je hotovo. Před odchodem nás paní M. poprosí, abychom jí vyzvedly léky na předpis. Rozloučíme se, popřejeme oběma krásný den a já jim připomínám, že dnes přivezu ještě oběd. Zapíšeme minuty výkonu do tabulky a jedeme na další hygienu. Paní K. již dlouhou dobu není schopna chůze. Zvládne se jen posadit. Proto u ní hygiena probíhá na lůžku. Paní K. má smysl pro humor, proto nás poškádlí, že s respirátory vypadáme jako prasátka. Zasmějeme se. Také se pustí do vyprávění a vzpomíná, jak ona sama pečovala o jiné, a že teď se jí to vrátilo.

Její manžel nám vždy po vykonání hygieny dá za odměnu čokoládový bonbon s mentolovou příchutí. Ani dnes nevynechal. Odmítnout? To by ho zabolelo. Zapíšeme minuty úkonů do tabulky, rozloučíme se a odjíždíme na parkoviště, kam dorazily i ostatní pracovnice. Celkem je nás na středisku šest. I ony byly dopoledne na péči. Rozdělujeme si jídlonosiče podle tras. Vyjíždím na svoji trasu. Postupně rozdávám obědy uživatelům, kteří se na mě vždy usmějí, prohodíme slovo, pomohu jim, s čím potřebují, a mířím k dalšímu klientovi. Po rozvezení obědů se vracím na Charitu a vyndám jídlonosiče z auta. Přeparkuji auto a vracím se zpět umýt jídlonosiče. Po polední pauze mě čekají další úklidy a také nákupy pro uživatele. Dnes nakupuji paní T. Paní T. je vždy připravená. S taškou, peněženkou a nákupním seznamem na mě už čeká v předsíni. Zkontroluji s ní její požadavky, podepíši s ní, kolik jsem převzala peněz a sama mířím do obchodu. Mám radost, že jsem sehnala vše z nákupního seznamu. I ovocná vajíčka pro její vnoučata na Velikonoce. Odnáším nákup, zapíšu do tabulky a mířím k dalšímu klientovi. Po dalším nákupu a úklidu se vracím do kanceláře. Zde všechny podrobnosti o dni zapíši. Zapíši počty minut, převleču se do svého oblečení, rozloučím se s kolegyněmi a odcházím domů.

Zítra mě čeká další pestrý den.

Za nasazení, s kterým moje kolegyně pracují, jsem vděčná. Jsem ráda za ně, jsem ráda za to, že máme tak dobrý kolektiv, kterému není žádný člověk lhostejný.
Děkuji Vám.

Mgr. Stanislava Majerová, sociální pracovnice

OSOBNÍ ASISTENCE

Jsme normální rodina se třemi dětmi, kde prostřední dcera je těžce mentálně postižená. Péče o ní je velice náročná, nedokáže se o sebe sama v žádném ohledu postarat, je na nás plně závislá. Na péči o dceru jsme sami, naše další děti jsou tímto omezeny (výlety, návštěvy, dovolené), a proto jsme oslovili Oblastní charitu Klatovy.
Tuto pomoc jsme bohužel využili jen párkrát, protože přišlo omezení nařízené vládou ohledně Covid-19. Tato pomoc je pro nás důležitá a doufáme, že budeme moci těchto služeb zase využít.

rodina uživatelky

SOCIÁLNÍ PORADNA

Paní S. se o Sociální poradně dozvěděla přes spolubydlící na ubytovně. Při první návštěvě nevěděla, s čím vším jí můžeme být nápomocni. Ze začátku žádala vždy pouze potravinovou a materiální pomoc. Až po navázání důvěry se paní S. svěřila se svým silným životním příběhem.
Paní S. se narodila a vyrůstala na Slovensku. Díky mamince, která pracovala jako zdravotní sestra v ozdravovně pro vojáky, se paní S. seznámila s prvním manželem a odešla s ním do Čech. Bydleli v rodinném domě v severních Čechách. Po svatbě se jim narodil syn. Manžel pracoval jako dělník a občas se rád napil. Jednou, když vyzvedával syna z družiny, tak už domů nedojeli. Zavinil svou nepozorností a vlivem alkoholu dopravní nehodu, při které zemřel 9 ti letý syn. Paní S. se v okamžiku „zbořil celý svět“. Paní S. byla hospitalizována na psychiatrii. Po propuštění z nemocnice začala ve velké míře konzumovat alkohol, byla na protialkoholním léčení. S manželem se rozvedla a odešla za prací do Plzeňského kraje. Práce jí nevyšla a ocitla se bez přístřeší a financí. Rok žila na ulici. Přes terénní pracovnice se jí podařilo najít zaměstnání i s ubytováním na Domažlicku. Pracovala v místním JZD. Zde poznala svého současného přítele, se kterým odešla na Klatovsko. Zpočátku bydleli na ubytovně

a jejich pílí se jim podařilo našetřit na nájemní byt, kde bydlí doposud. Paní S. je nyní ve starobním důchodu a pořídila si kočičku, kterou má místo vnoučat, jak sama říká.
Paní S. Sociální poradnu využívá vždy, když se objeví situace, se kterou si neví rady (podpora při jednání s institucemi, při vyřizování sociálních dávek, při vysvětlení obsahu písemností, při řešení dluhové problematiky a v neposlední řadě psychická podpora). I když v Čechách žije 40 let, stále vnímá jazykovou bariéru. Do budoucna by ráda získala trvalý pobyt na území ČR, s čímž se jí budeme snažit pomoci, prostřednictvím kontaktů na navazující instituce.

Bc. Klára Bínová, DiS., vedoucí služby

DOMOV POKOJNÉHO STÁŘÍ

Pan V. nastoupil do Domova pokojného stáří Naší Paní v Klatovech z domácího prostředí na podzim 2019. Doma mu pomáhala Charitní pečovatelská služba, zejména při obstarávání nákupů, úklidu a vyřizování osobních záležitostí. Postupně ale potřeboval péči ve větším rozsahu, neboť přibývaly zdravotní problémy a pan V. již nezvládal pobyt doma, kde byl sám.
Proto velmi uvítal, když se uvolnilo místo v našem domově, kde měl žádost a nastěhoval se na jednolůžkový pokoj. Zde má zajištěno ubytování, stravování a potřebnou péči. Po krátkém čase podstoupil lékařské vyšetření, které ukázalo, že musí podstoupit vážnou operaci. V domově mu byla zajištěna další potřebná vyšetření a pan V. v dubnu následujícího roku podstoupil operaci, která mu zachránila život. Operace proběhla již v době epidemie Covid-19, a proto z důvodu různých opatření byla situace ještě složitější. Pan V. však neztrácel optimismus a hospitalizaci i operaci dobře zvládl. V době hospitalizace ve FN v Plzni nás potěšilo video, které pan V. natočil s pomocí sestřiček v nemocnici na mobilní telefon a poslal ho našemu personálu se vzkazem, že se zotavuje, stýská se mu a již se těší, až bude zpět „doma“ v našem domově. Po operaci se pan V. brzy zotavil, neztrácí smysl pro humor, rád si popovídá se sestřičkami i s ostatními obyvateli a našel si zde i nové přátele. Říká, že je v našem domově moc spokojený.

Lenka Bauerová, vedoucí služby

DOMOV PRO MATKY S DĚTMI V TÍSNI

Paní J. žila s přítelem v bytě na malé vesnici. Společně vychovávali syna M. Po narození druhého syna P. však začal přítel paní J. psychicky i fyzicky týrat. Proto se paní J. rozhodla i se syny opustit společnou domácnost a odstěhovala se do našeho Domova.

Po příchodu do našeho Domova se paní J. psychicky zklidnila. Starší syn začal navštěvovat mateřskou školu a paní J. se starala o mladšího syna. Zároveň se s pomocí sociální pracovnice snažila najít vhodné bydlení pro sebe a své syny.

Podařilo se jí získat byt v městské ubytovně a nyní tam i se syny spokojeně žije.

Martina Blažková, DiS., vedoucí služby

CHAPADLO a BUDÍK

Někteří naši bývalí klienti se stanou našimi dobrovolníky. Slečna A. pomáhá u nás v klubu i v dalších našich zařízeních. Za to ji moc děkujeme. Slečna A. nám k tomu říká:

Když jsem byla mladší, vždycky jsem si připadala odstrčená, neměla jsem kamarády a spolužáci se mi smáli, moc mě to trápilo, ale když jsem začala chodit do klubu, našla jsem místo, kde jsem měla pocit, že nikomu nepřekážím, a kde mě ostatní opravdu mají rádi. Dostávalo se mi a pořád se mi dostává podpory, kterou potřebuji, abych se zase cítila dobře. Dneska už vím, jakým směrem se chci v životě vydat a jsem dobrovolník, abych stejnou radost do života pomohla nacházet dalším.

Adélka, dobrovolnice

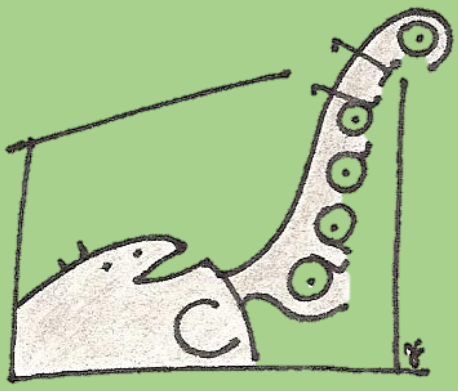

V roce 2020 jsme se zapojili do programu Dekacert, podpořeného z nadace Renovabis.

DEKACERT je etický program pro charitu podle desatera. Je to důležitý program pro každého člověka, protože každý může v desateru objevit bohatství pro svůj každodenní život a pro svoji práci v charitě.

Přehled zaměstnanců OCH Klatovy v roce 2020

PROVOZ	CELKEM	SOCIÁLNÍ PRACOVNÍCI	PRACOVNÍCI V SOCIÁLNÍCH SLUŽBÁCH	POMOCNÍ PRACOVNÍCI	PEDAGOG. PRACOVNÍCI	OSTATNÍ PRACOVNÍCI	ZDRAVOTNÍ SESTRY	VEDOUCÍ A ADMINISTRATIVNÍ PRACOVNÍCI
DPS	20,09	0,75	11,15	2,92	0	0,43	1,79	2,56
DMD	4,5	0,41	3,3	0,63	0	0,1	0	0,69
CHOS	6,59	0	0	0	0	0,12	5,71	0,76
CHPS	19,3	0,75	14,27	0	0	0,35	0	3,93
SOP	1,74	1,34	0	0	0	0,04	0	0,42
OA	6,3	0,79	4,02	0,041	0	0,04	0	1,2
CHAPADLO	3,04	0,78	1	0	0	0,09	0	1,17
BUDÍK	2,81	0,75	1,12	0	0	0,07	0	0,88
CELKEM	64,37	5,57	34,86	3,591	0	1,24	7,5	11,61

Rozvaha k 31. 12. 2020

	Stav k 1. 1. 2020	Stav k 31. 12. 2020
Dlouhodobý majetek celkem	22 987	21 989
Dlouhodobý hmotný majetek	42 896	42 896
Dlouhodobý finanční majetek	0	0
Oprávky k dlouhodobému majetku	-19 438	-20 907
Krátkodobý majetek celkem	4 674	5 178
Zásoby celkem	49	52
Pohledávky celkem	1 602	1 660
Krátkodobý finanční majetek	2 911	3 254
Jiná aktiva celkem	111	212
AKTIVA CELKEM	**27 661**	**27 167**
Vlastní zdroje celkem	23 116	22 451
Jmění celkem	26 458	26 059
Výsledek hospodaření ve schval. řízení	-447	-265
Nerozděl. zisk/ztráta minulých let	-2 896	-3 343
Cizí zdroje celkem	4 545	4 716
Dlouhodobé úvěry	1 340	1 098
Krátkodobé závazky celkem	3 117	3 502
Jiná pasiva celkem	88	116
PASIVA CELKEM	**27 661**	**27 167**

Výkaz zisku a ztrát k 31. 12. 2020 (v tis. Kč)

Text	Rok	
	2019	2020
Spotřeba materiálu a energie	3 533	4 063
Náklady na služby	1 896	1 840
Mzdové náklady	21 019	23 535
Sociální a zdravotní pojištění	6 696	7 406
Ostatní náklady	330	250
Odpisy a opravné položky	1 508	1 636
NÁKLADY CELKEM	**34 982**	**38 730**
Veřejná zakázka OPLZZ (IP)	1 133	0
Tržby zdravotní pojišťovny	4 239	5 174
Tržby za vlastní výkony	8 981	8 592
Dotace MPSV	15 996	17 291
Dotace COVID - MPSV, MZ	0	1 720
Dotace Město Klatovy	263	275
Ostatní dotace (Plzeňský kraj, ÚP, obce, potrav. pom.)	1 793	2 536
Ostatní příjmy	1 522	2 038
Příspěvek zřizovatele	138	133
Přijaté dary ostatní	159	599
Tříkrálová sbírka	311	107
VÝNOSY CELKEM	**34 535**	**38 465**
HOSPODÁŘSKÝ VÝSLEDEK	**-447**	**-265**

Investice za rok 2020

Pořízené investice (v Kč)	DPS - technické zhodnocení budovy	405 701
	CHPS - osobní automobil	163 800
	DMD - zabezpečovací systém	55 440
	Celkem	**624 941**
Investiční zdroje (v Kč)	dotace PK	300 000
	dotace Město Janovice nad Úhlavou	163 000
	Tříkrálová sbírka	100 961
	Dar Biskupství plzeňské	51 840
	dary	9 140
	Celkem	**624 941**

Ekonomické výsledky jednotlivých středisek OCH Klatovy k 31. 12. 2020 (v tis. Kč)

	Celkem OCH	CHOS	DPS	DMD	CHPS	OA	SOP	NPZ-Chap.	NPZ – Budík	Ostatní
Tržby zdravotní pojišťovny	5 174	4 304	870	0	0	0	0	0	0	0
Tržby za vlastní výkony	8 592	0	5 707	397	1 701	585	0	0	0	202
Dotace MPSV	18 961	0	4 779	1 827	6 935	2 147	722	1 339	1 212	0
Dotace MZ, Potrav.pomoc FEAD	98	0	49	0	0	0	0	0	0	49
Dotace Město Klatovy	275	0	275	0	0	0	0	0	0	0
Ostatní dotace (Plz.kraj,obce,ÚP)	2 515	0	652	180	1 236	196	56	102	93	0
Ostatní příjmy	2 037	58	1 201	384	196	29	0	1	11	157
Příspěvek zřizovatele	133	0	91	42	0	0	0	0	0	0
Přijaté dary ostatní	572	43	171	197	138	5	3	6	7	2
Tříkrálová sbírka	107	14	30	19	9	6	5	13	11	0
Výnosy celkem	**38 464**	**4 419**	**13 825**	**3 046**	**10 215**	**2 968**	**786**	**1 461**	**1 334**	**410**
Materiálové náklady	3 167	309	1 837	83	612	44	5	38	42	197
Spotřeba energie	897	18	579	198	49	3	4	36	0	10
Služby	1 839	120	575	380	463	43	36	52	133	37
Mzdové náklady	23 535	2 847	7 444	1 790	6 614	2 184	581	1 039	895	141
Sociální a zdravotní pojištění	7 406	927	2 315	552	2 121	677	174	324	289	27
Ostatní náklady	249	50	48	33	109	4	1	1	2	1
Odpisy	1 636	126	1 104	100	280	26	0	0	0	0
Náklady celkem	**38 729**	**4 397**	**13 902**	**3 136**	**10 248**	**2 981**	**801**	**1 490**	**1 361**	**413**
Výsledek hospodaření	**-265**	**22**	**-77**	**-90**	**-33**	**-13**	**-15**	**-29**	**-27**	**-3**

vysvětlivky:

CHOS - Charitní ošetřovatelská služba
DPS – Domov pokojného stáří
DMD – Dům pro matky s dětmi
CHPS – Charitní pečovatelská služba
OSA – Osobní asistence
NZP Chap - Nízkoprahové zařízení pro děti a mládež Chapadlo
NZP Budík - Nízkoprahové zařízení pro děti a mládež Budík
Ostatní - Charitní šatník+potrav.pomoc+půjčovna KP

Zpráva nezávislého auditora

o ověření účtování a použití účelové dotace Plzeňského kraje podle § 10a zák.č.250/2000 Sb, ve znění pozdějších předpisů
č. 05352020

Příjemce zprávy : Oblastní charita Klatovy, ul Měchurova 217, 339 01 Klatovy
IČO: 66388830

Účelem zprávy je podat výrok auditora o ověření zdrojů finančních prostředků, jejich účtování a použití v oblasti podpory poskytování služeb obecného hospodářského zájmu. Předmětem ověření bylo rozhodnutí o poskytnutí účelové dotace **č. 05352020** , účetní záznamy o jejím zachycení v účetnictví a použití k financování programu.

Ověření zdrojů finančních prostředků a jejich využití bylo provedeno v souladu se zákonem č. 93/2009 Sb. o auditorech a mezinárodními auditorskými standardy.Tyto standardy vyžadují,aby auditor naplánoval a prováděl audit tak,aby získal přiměřenou jistotu o tom.že byla dodržena všechna významná ustanovení smluv.Audit zahrnuje výběrový způsobem provedená ověření důkazních informací.Vydání zprávy nezbavuje vedení Oblastní charity Klatovy odpovědnosti za důsledky kontrol provedených kompetentními orgány.

Podle našeho názoru účetní záznamy v účetnictví Oblastní charity v Klatovech průkazně osvědčují přijetí dotace od Plzeňského kraje ve výši **17 291 413 Kč.**
Ověření prokázalo správnost vedení účetnictví v souladu s vyhláškou ministerstva financí č. 504/2002 Sb. a českými účetními standardy pro neziskové organizace.

Jako nezávislý auditor ověřuji přijetí finančních prostředků, správnost vedení účetnictví a použití neinvestičních prostředků z dotace z Plzeňského kraje na rok 2020 určených jako vyrovnávací platby za závazek veřejné služby udělené určitým podnikům pověřeným poskytováním služeb obecného hospodářského zájmu.

Zpráva vydána dne 4.6.2021

Vydal : Ing. Marta Kučerová
Slunečná 245
330 02 Dýšina
č.opr. KACR 1847

Zpráva nezávislého auditora

Příjemce zprávy: **Oblastní charita Klatovy se sídlem Klatovy, Měchurova 317/16**
IČO: 66388830
Právní forma: Církevní právnická osoba
Předmět činnosti: Zřizování, zajišťování a provozování nestátních soc. zařízení a služeb
Zajišťování a poskytování humanitární pomoci
Zajišťování a provozování nestátních zdravotnických zařízení a služeb
Zajišťování školení a vzdělávání vlastních pracovníků
Zajišťování a organizace veřejných sbírek
Zajišťování a organizace benefičních kulturních,sportovních a společenských akcí
Propagační činnost

Zpráva o auditu účetní závěrky

Provedli jsme audit přiložené účetní závěrky organizace **Oblastní charita Klatovy,** která se skládá z rozvahy, výkazu zisků a ztrát k **31.12.2020** a přílohy k této účetní závěrce, která obsahuje popis užitých metod a postupů a další vysvětlující informace. Údaje o organizaci **Oblastní charita Klatovy** jsou uvedeny v příloze k této četní závěrce.

Odpovědnost statutárního orgánu účetní jednotky za účetní závěrku

Statutární orgán organizace **Oblastní charita Klatovy** je odpovědný za sestavení účetní závěrky, která podává věrný a poctivý obraz v souladu s českými účetními předpisy a za takový kontrolní systém,který považuje za nezbytný pro sestavení účetní závěrky tak,aby neobsahovala významné nesprávnosti způsobené chybou či podvodem.

Odpovědnost auditora

Naší odpovědností je vyjádřit na základě našeho ověření výrok k této účetní závěrce.Audit jsme provedli v soulad se zákonem o auditorech,mezinárodními auditorskými standarty a souvisejícími aplikačními doložkami KAČR V souladu s těmito předpisy jsme povinni dodržovat etické požadavky a naplánovat a provést ověření tak, abychom získali přiměřenou jistotu že účetní závěrka neobsahuje významné nesprávnosti.

Audit zahrnuje provedení auditorských postupů k získání důkazních informací o částkách a údajích zveřejněných v účetní závěrce.Výběr postupů závisí na úsudku auditora zahrnujícím i vyhodnocení rizik významné nesprávnosti údajů uvedených v účetní závěrce způsobené podvodem nebo chybou.Při vyhodnocování těchto rizik auditor posoudí vnitřní kontrolní systém jako východisko pro sestavení účetní závěrky podávající věrný a poctiv obraz.Cílem tohoto posouzení je navrhnout vhodné auditorské postupy.Audit též zahrnuje posouzení vhodnosti použitých účetních metod,přiměřenosti účetních odhadů provedených vedením i posouzení celkové prezentace účetní závěrky,

Jsme přesvědčeni, že důkazní informace, které jsme získali, poskytují dostatečný vhodný základ pro vyjádření našeho výroku.

Výrok auditora:

Podle našeho názoru přiložená účetní závěrka sestavená k **31.12.2020** podává a poctivý obraz aktiv pasiv organizace Oblastní charita Klatovy **k 31.12.2020** stejně tak jako nákladů, výnosů a výsledku jejího hospodaření za rok **2020** v souladu s českými účetními předpisy.

Zpráva vypracována dne..... 4.6.2021

Vypracoval : Ing.Marta Kučerová
Slunečná 245
330 02

č.opr.KAČR 1847

ZA PODPORU DĚKUJEME

PRÁVNICKÉ OSOBY

- Alfasoftware s.r.o. a klienti společnosti
- Diecézní charita Plzeň
- Krajský úřad Plzeň
- MPSV
- MZČR
- Musa s.r.o.
- Nadace AGROFERT
- PB advisory s.r.o.
- SDH Křištín
- SK Volejbal
- Unileasing a.s.
- Výbor dobré vůle – Nadace Olgy Havlové
- Zahradnictví Papež Klatovy

PAN A PANÍ

- Balín
- Bohůnek
- Denk
- Drnec
- Flossmanová
- Hanzlík
- Hosnedl
- Hrecinová
- Jehlíková
- Karlová
- Klička
- Kopecký
- Kovařovicová
- Kučera
- Krouparová
- Langmayerová
- Lodr
- Loudová
- Malkusová
- Masný
- Mikulecká
- Muknšnábl
- Myslivec
- Pavlas
- Pýchová
- Veinerová
- Seidlová
- Stejskal
- Švehlová
- Vrbenský
- Wollnerová
- Zaměstnanci ZŠ Plánice

MĚSTA A OBCE

- obec Bezděkov
- obec Biřkov
- obec Bolešiny
- obec Číhaň
- obec Dlažov
- obec Dolany
- městys Chudenice
- město Janovice nad Úhlavou
- obec Javor
- obec Ježovy
- město Klatovy
- obec Klenová
- obec Křenice
- obec Mezihoří
- město Měčín
- obec Nezdice
- město Nýřany
- obec Obytce
- město Plánice
- obec Poleň
- obec Předslav
- město Strážov
- město Švihov
- obec Týnec
- obec Vřeskovice
- městys Žinkovy

Přispívající obce na CHPS jsou vyobrazeny u jednotlivých středisek

evropský sociální fond v ČR

PLZEŇSKÝ KRAJ

ALFA SOFT WARE

MPSV

VDV VÝBOR DOBRÉ VŮLE Nadace Olgy Havlové

KŘIŠTÍN

Evropská unie
Evropský sociální fond
Operační program Zaměstnanost

NADACE AGROFERT

MINISTERSTVO ZDRAVOTNICTVÍ ČESKÉ REPUBLIKY

V ROCE 2021 PŘIPRAVUJEME

KOMUNITNÍ CENTRUM DOTEK

OFICIÁLNÍ OTEVŘENÍ
1. 7. 2021

Krameriova 139,
Klatovy 339 01

V roce 2021 plánujeme otevřít nové komunitní centrum Dotek. Nabídneme tak seniorům společné sdílení, navazování vztahů, kreativní, tvůrčí činnost. K dispozici budou šicí stroje, keramická pec a návštěvníci budou moci posedět i u čaje nebo kávy. Naplníme tak potřebu, nejen našich klientů, společně se scházet a trávit volný čas v příjemném prostředí. Budeme se na Vás těšit.

Má mnoho podob POMOC

Vydala: Oblastní charita Klatovy
V nákladu: 150 ks
červen 2021
Fotografie: Jitka Růžičková
Archiv: OCH Klatovy
Zpracovala: Mgr. Stanislava Majerová